



Memoria Anual

REPORTE 2021 - 2022



Palabras del director

Diego Alonso Díaz Sepúlveda

Fundador / Director General ONG Enlace Urbano

Arquitecto Universidad de Chile

En Chile y Latinoamérica los asentamientos informales son una manifestación rotunda de la pobreza multidimensional.

Ya no es una sorpresa la emergencia habitacional que enfrentamos como país, donde se estima que más de 70 mil hogares se encuentran viviendo en campamentos en situación de vulnerabilidad, de acuerdo al último catastro nacional entregado por el Ministerio de Vivienda y Urbanismo.

Desde finales del 2019 hasta la actualidad, los chilenos y chilenas han sido testigos de una crisis que afectó en diversos ámbitos: social, migratorio, sanitario y económico, entre otros, dejando en evidencia la desigualdad y precariedad brutales que viven muchas familias que se han visto en la necesidad de trasladarse a asentamientos irregulares, sin acceso a servicios básicos y condiciones mínimas de habitabilidad.

Esta situación ha sido abordada a lo largo del tiempo bajo la lógica de una política de vivienda centrada en el déficit habitacional. Sin embargo, la realidad de estos asentamientos informales se relaciona con múltiples factores asociados a la falta de recursos y oportunidades que enfrentan miles de familias.

Es por esto que se requiere de una intervención y un acompañamiento social integral, que promuevan iniciativas de desarrollo comunitario que se ajusten a la realidad del territorio y las necesidades de quienes lo habitan.

Encontrar soluciones a esta problemática es impostergable.

En Enlace Urbano tenemos la voluntad y la disposición de hacernos cargo de esta situación y asumir el desafío de cambiar la realidad de las comunidades que viven

en condiciones de precariedad, a través de estrategias innovadoras que buscan siempre desafiar las soluciones convencionales.

Durante más de un año, desde la creación de Enlace Urbano en 2021, nuestro trabajo se ha concentrado en proyectos de acompañamiento social y comunitario y de implementación de habitabilidad primaria en más de 60 campamentos en 7 regiones de Chile, en una labor colaborativa bajo convenios suscritos con el Ministerio de Vivienda y Urbanismo, y el departamento de asentamientos precarios DAP, generando un impacto positivo en más de 9 mil familias.

Para desarrollar esta tarea ha sido prioritaria la definición de estrategias de intervención inclusivas y efectivas, reforzando las confianzas con las comunidades que resienten el abandono del Estado desde hace muchos años; creando los espacios necesarios de escucha, comunicación y participación; y generando redes de colaboración y vínculos con diversas organizaciones e instituciones públicas y privadas, que pueden hacer posible un cambio en la calidad de vida de miles de chilenos, que necesitan soluciones para mejorar sus condiciones de habitabilidad.

Como Enlace Urbano, tenemos toda nuestra disposición y energía para llevar a cabo este desafío, relevando la inclusión en todos los ámbitos, el trabajo en equipo y en conjunto con todas las entidades que puedan contribuir al éxito de este proceso.

Si todos confluyamos y aportamos a un mismo objetivo, lograremos cumplir con esta meta, escuchándonos y colaborando entre todos los actores públicos, privados y la comunidad.

Diego Alonso Díaz Sepúlveda

Director General ONG Enlace Urbano



Quiénes somos

Somos una organización sin fines de lucro que nació en el año 2021 por una inquietud común: el explosivo aumento de asentamientos informales, una de las manifestaciones más rotundas y elocuentes de la pobreza multi-escalar y la desigualdad en Chile y Latinoamérica.

Estamos conformados por un equipo de profesionales inquietos, comprometidos con mejorar las condiciones de habitabilidad de todas y todos quienes sueñan con ciudades más sostenibles, justas e inclusivas.

Somos el enlace entre la acción colectiva, el sector público y el sector privado.

Nuestro trabajo se ha centrado en entender las necesidades de diferentes segmentos de nuestra población, acompañando a las comunidades en la resolución de sus demandas, promoviendo su desarrollo a través de enlaces de confianza y colaboración entre las personas y el mundo público-privado.

Propósito

Mejorar la calidad de vida en nuestros territorios, creando soluciones de habitabilidad por medio del diseño estratégico, desde y para las comunidades, vinculando a todos los actores que pueden hacerlo posible.

Misión

Crear y promover soluciones de habitabilidad desde y para las comunidades, por medio del diseño estratégico y el urbanismo progresivo, construyendo espacios inclusivos, dinámicos y colaborativos.

Visión

Que las ciudades sean diseñadas a escala humana sobre la base de un diálogo horizontal, que garanticen entornos integrados y seguros, donde todas las personas tengan acceso a la vivienda, a servicios básicos adecuados, a áreas verdes y espacios públicos inclusivos, que sean asequibles y socialmente sostenibles.



Fundadores / Directores

Somos una organización sin fines de lucro que nació en el año 2021 por una inquietud común: el explosivo aumento de asentamientos informales, una de las manifestaciones más rotundas y elocuentes de la pobreza multi-escalar y la desigualdad en Chile y Latinoamérica.

Estamos conformados por un equipo de profesionales inquietos, comprometidos con mejorar las condiciones de habitabilidad de todas y todos quienes sueñan con ciudades más sostenibles, justas e inclusivas.

Somos el enlace entre la acción colectiva, el sector público y el sector privado.



Diego Alonso Díaz

Director General
Arquitecto Universidad de Chile

Gestor de proyectos culturales en alianza público-privada.



Tiffany Whittaker

Coordinadora General
Diseñadora Universidad Adolfo Ibañez

Experiencia en soluciones de habitabilidad en asentamientos informales



Francisco Goñi

Director de Innovación, desarrollo y calidad
Arquitecto Universidad de Chile

Coordinador y administrador de proyectos.

Equipo RM

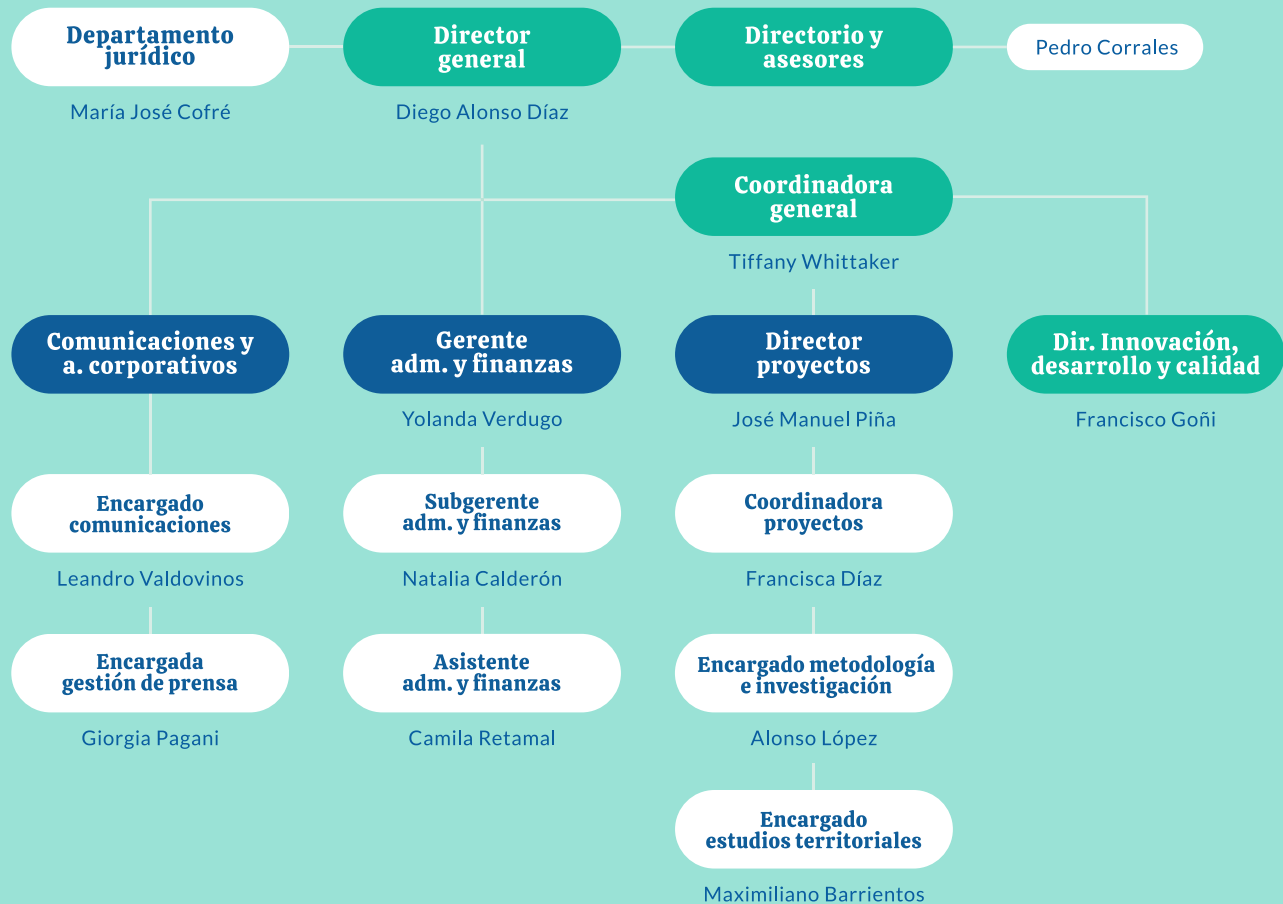

Coordinadora regional Tarapacá

Cecilia Rojas



Coordinadora nacional Piloto DS 52/49

Cecilia Guarache



Coordinadora regional Coquimbo

Alejandra Guerrero



Coordinadora regional Los Ríos

María Fernanda Guevara



Coordinadora regional Araucanía

Macarena Rapiman





Equipos

Con un equipo de profesionales tremendamente motivados y comprometidos en cada acción que realizamos, buscamos hacer la diferencia para ir siempre más allá de lo posible, en nuestro objetivo de mejorar la calidad de vida de todas las personas y crear ciudades más sostenibles, inclusivas y justas.

Trabajamos enfocados en las personas y en la preocupación por el bien común, con talentos locales que conocen la realidad y las necesidades de los territorios donde estamos presentes.

La cercanía y el respeto hacia las personas y las familias de cada comunidad a la que ingresamos, es un sello que destaca a cada integrante de nuestro equipo, lo que nos permite llegar de mejor forma a los territorios y entablar vínculos de confianza con la comunidad.



Desarrollamos servicios que mejoran las condiciones de habitabilidad de los territorios:

Qué hacemos

Diseñamos de forma colaborativa metodologías y soluciones vinculadas al habitar. Fortalecemos el tejido social de la ciudad, para así identificar, visibilizar y articular acciones colectivas, entre el sector público y el sector privado para dar respuestas concretas a una problemática urgente: **el déficit habitacional y el acceso a la ciudad.**

Nuestro trabajo abarca diversas áreas, como arquitectura, construcción, diseño, consultoría y estudios.

Nos centramos en crear barrios y ciudades sostenibles, por medio de un proceso de diagnóstico y urbanización colaborativa, desde y para las comunidades, siempre de la mano del profesionalismo, la innovación, el compromiso y la cercanía.





Consultoría y ejecución de proyectos de habitabilidad con foco social

Estudios y diagnósticos socio-territoriales



Planificación, diseño, construcción e intervención urbana



Vinculación con agentes de cambio: Estado, privados y comunidad



Recuperación de espacios públicos y comunitarios



Cómo lo hacemos

Hacer ciudad debe traducirse en un equilibrio entre la planificación establecida y las necesidades locales.

Establecemos un enlace real con las comunidades, generando vínculos sostenibles a través de la presencia activa en el territorio.

Lo hacemos movilizados por el genuino respeto a cada persona que compone el espacio y la particularidad de cada uno de los entornos donde trabajamos.

Por esto, implementamos estrategias que logran una alta adherencia de las comunidades, a través de una metodología flexible, con un enfoque ecológico y considerando la participación comunitaria.

Nuestra Metodología

01

Relevamos a las infancias y los espacios de cuidado, mediante un enfoque de trabajo inclusivo que mira al desarrollo urbano como una oportunidad para beneficiar el desarrollo integral de las infancias y el bienestar de sus cuidadores desarrollamos estrategias y metodologías a medida.

02

Comprendemos el enlace indisoluble, entre el individuo y su entorno físico y social. Aplicamos distintas metodologías de trabajo en pos de la eficiencia de nuestro quehacer, basándonos en un modelo ecológico, desde el que co-diseñamos soluciones precisas para abordar nuestra labor.



03

Trabajamos con profunda conciencia de la responsabilidad en el manejo de los recursos que permiten hacer posible nuestra labor. Priorizamos el manejo eficiente y transparente de cada activo que usamos, comprendiendo nuestro rol como enlace articulador en el proyecto de habitabilidad al que servimos.

04

Fomentamos equipos de trabajo autónomos, creativos y responsables. Realizamos nuestra labor con compromiso y dedicación, cuidando de hacer las cosas bien en cada momento y lugar, para poder concretar proyectos valiosos con estándar de excelencia.

05

Fomentamos la cultura como un espacio de encuentro en la interacción de la ciudad respecto de quienes la habitan. El arte es una forma más de articular la transformación social liberando, creando y sosteniendo experiencias comunes que nos interpelan y nos acercan como sociedad.



Nuestros ejes transversales

Creemos en el desarrollo de los territorios, visibilizando, potenciando y consolidando las capacidades de sus comunidades, acercando a las instituciones estratégicas que puedan aportar en mejorar las condiciones de habitabilidad de quienes allí habitan, aportando y asegurando la innovación y los más altos estándares técnicos y metodológicos en el proceso.

Para fortalecer, orientar y potenciar nuestro trabajo, hemos desarrollado siete ejes transversales de desarrollo, convencidos de su importancia en la implementación de cada una de nuestras intervenciones.

Estos Siete Ejes Transversales de Desarrollo son una hoja de ruta para el diseño de metodologías, implementación de intervenciones y toma de decisiones de los diversos estamentos de la ONG.

Buscamos que su aplicación sea considerada, difundida, explorada e implementada dentro de la organización, aportando en la mejora de las condiciones de habitabilidad de familias y territorios que viven en situación de vulnerabilidad socio-urbana.

01

Asegurar la incorporación de la perspectiva de DD.HH. y Objetivos de Desarrollo Sostenible (ODS), con especial énfasis en población con necesidades específicas, priorizando a los niños, niñas y adolescentes, mujeres, personas mayores, migrantes y comunidad LGBTIQ+.

02

Promover la reducción de la vulnerabilidad por riesgo de desastres debido al cambio climático, mediante el fortalecimiento de la capacidad de autogestión de las comunidades para la prevención y respuesta.

03

Fomentar la descentralización a partir del trabajo conjunto con gobiernos locales, a fin de dar asesoramiento a las instituciones prioritarias, asegurando una mayor orientación y acompañamiento a las familias.

04

Asegurar la implementación de intervenciones basadas en la sustentabilidad, con foco en el urbanismo ecológico y el fortalecimiento de la resiliencia de las comunidades.

05

Promover la participación ciudadana, fortaleciendo el vínculo de las comunidades con la gobernanza de sus territorios.

06

Impulsar la integración del arte y cultura como motor de desarrollo en hábitats vulnerables, visibilizando diversas identidades en base a la particularidad de sus realidades y necesidades.

07

Garantizar intervenciones que apunten hacia el derecho de la ciudad y la vivienda, aportando a la disminución de la pobreza multidimensional, mejora de la calidad de vida y al reconocimiento de los territorios.



En qué proyectos hemos trabajado -2021 a 2022-

La planificación urbana mejora la experiencia del habitar a una escala personal, priorizando la identidad social, física y cultural que definen un territorio y respaldan su constante evolución.

Desde fines de 2021 y hasta ahora, hemos trabajado con más de 9 mil familias, desarrollando programas de mejoramiento urbano y acompañamiento social, con un sello de excelencia y altos niveles de adherencia y cohesión por parte de las comunidades de las regiones donde estamos presentes:

Arica y Parinacota, Tarapacá, Atacama, Coquimbo, Metropolitana, Araucanía, Los Ríos.

Hemos trabajado en 5 tipologías de proyectos, adjudicados por medio de convenios con el Ministerio de Vivienda y Urbanismo, a través de las Secretarías Regionales Ministeriales (SEREMI), que ejecutamos en conjunto con el Servicio de Vivienda y Urbanización (SERVIU) y sus equipos del Programa de Asentamientos Precarios.

Plan de acompañamiento social y comunitario

Busca conocer la realidad de las familias que habitan en campamentos, a través de una estrategia participativa y de vinculación entre todos los actores en el territorio, para facilitar el acceso a la vivienda.

Este proyecto incluye:

- > Actualización de catastros
- > Diagnóstico socioterritorial
- > Propuesta de plan de intervención
- > Diseño de estrategia
- > Ejecución de plan de intervención
- > Acompañamiento de las familias
- > Orientación para acceder a la oferta pública de servicios con foco habitacional



Habitabilidad primaria

Implementación y ejecución de obras de infraestructura comunitaria para mejorar la calidad de vida de los habitantes de los campamentos a la espera del desarrollo de una solución habitacional. Esto se realiza luego de un diagnóstico de las principales necesidades de la comunidad:

Este proyecto incluye:

- > Instalación de estanques de agua potable
- > Instalación de luminaria pública con energía renovable
- > Cierres perimetrales
- > Tratamiento de residuos
- > Implementación de kit de emergencia contra incendios y planes de emergencia
- > Habilitación de espacios de recreación (juegos infantiles, multicanchas)
- > Construcción o mejoramiento de sedes sociales
- > Capacitaciones para el manejo de infraestructura

Barrio transitorio

Desarrollo de una solución de vivienda temporal individual o colectiva, mientras las familias se encuentran a la espera de su solución definitiva.

Este proyecto incluye:

- > Acompañamiento a las familias en el proceso de ejecución de subsidios de arriendo y construcción, y traslado posterior a barrio transitorio
- > Ubicación y construcción de barrio transitorio



Diseño de urbanización

Desarrollo de propuesta de nuevo barrio, considerando el diseño de áreas verdes, vialidad, espacios públicos, redes sanitarias, redes eléctricas, entre otros.

Este proyecto incluye:

- > Diagnóstico socio-territorial
- > Plan de diseño participativo
- > Estudios de riesgo y factibilidades
- > Diseño de loteo
- > Diseño de áreas verdes
- > Diseño de vialidades
- > Diseño de especialidades sanitarias
- > Diseño de especialidades eléctricas
- > Diseño de equipamiento comunitario
- > Gestiones para la aprobación de proyectos

Acompañamiento técnico y social de aplicación de subsidios

Vinculación de familias de campamentos con la oferta existente de viviendas en venta/arriendo, apoyando su proceso de postulación y aplicación a subsidios para compra o renta de una solución habitacional.

Este proyecto incluye:

- > Diagnóstico socio-territorial
- > Caracterización de familias
- > Levantamiento de necesidades residenciales
- > Acompañamiento para postulación a subsidios
- > Acompañamiento para búsqueda de viviendas
- > Acompañamiento para el traslado a sus nuevos barrios
- > Monitoreo de las familias en sus nuevas viviendas



Procesos de acompañamiento para barrios transitorios

Diagnósticos y caracterización de familias para el desarrollo de soluciones de vivienda transitoria acompañando a las familias en el proceso de preparación.

Este proyecto incluye:

- > Diagnóstico socio-territorial
- > Caracterización de familias
- > Levantamiento de necesidades residenciales
- > Búsqueda de terreno para el nuevo barrio transitorio
- > Co-diseño de proyecto de vivienda transitoria
- > Acompañamiento a las familias en la salida de su
- > Terreno y traslado a nuevo barrio
- > Monitoreo de las familias en el barrio transitorio

An aerial photograph of a densely packed informal settlement, likely a favela or shanty town. The houses are small, rectangular, and built with various materials, including corrugated metal and concrete. The roofs are mostly grey and brown. The settlement is situated on a hillside, with a dirt road running through the center. The overall scene is one of a crowded, makeshift community.

Proyectos desarrollados por región.



Arica y Parinacota

1 CAMPAMENTO

Comunas

ARICA

Tarapacá

26 CAMPAMENTOS

Comunas

IQUIQUE

ALTO HOSPICIO

POZO ALMONTE

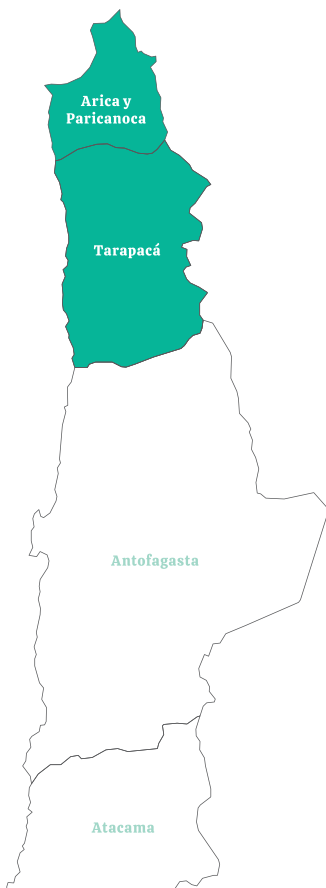

REGIÓN DE ARICA Y PARINACOCA

Habitabilidad Primaria

Arica: Esperanza 2001.

REGIÓN DE TARAPACÁ

Transición Habitacional

Alto Hospicio: San Martín y Nueva Esperanza.

Pozo Almonte: Phaxi Warmi.

Proyecto de Urbanización

Iquique: Caramucho (Proyecto de loteo y urbanización)

Habitabilidad Primaria

Iquique: Laguna Verde Central.

Alto Hospicio: Monserrat, El Pueblo, Saturno, Independientes Unidos, Juventud de Esfuerzo.

Plan de Acompañamiento Social y Comunitario

Alto Hospicio: El Pueblo, Independientes Unidos, Jireh, Latinos Unidos, Monserrat, Pueblo Unido, Saturno, Comité de Integración, Juventud de Esfuerzo, San Expedito 1 y 2, San Lorenzo, Alto Molle y La Pampa 2.

Pozo Almonte: Villa La Unión y Nuevo Amanecer

Iquique: Laguna Verde 2

Acompañamiento Técnico y Social de Aplicación de Subsidios

Iquique: Canadela

Alto Hospicio: Renacer

Atacama

5 CAMPAMENTOS

Comunas

COPIAPÓ

Coquimbo

12 CAMPAMENTOS

Comunas

ANDACOLLO

COQUIMBO

LA SERENA

SALAMANCA

REGIÓN ATACAMA

Acompañamiento Técnico y Social de Aplicación de Subsidios

Copiapó: 6 De Agosto, Sergio Soto, Un Sueño Por Cumplir, Los Gavilanes, Las Lomitas II, Villa el Cerro II y Pedro León Gallo.

REGIÓN DE COQUIMBO

Plan de Acompañamiento Social y Comunitario

Andacollo: Subida Mina Hermosa

Coquimbo: Los Changos, El Remanso, Entre Rocas y Padre Hurtado.

La Serena: Quebrada Desierto Florido, Tierras Añañucas, El Triunfo y Huachalalume.

Salamanca: Nueva Costanera Choapa y Nuevo Consuelo Alto.



Metropolitana

4 CAMPAMENTOS

Comunas

LA FLORIDA

CERRO NAVIA

COLINA



REGIÓN METROPOLITANA

Barrio Transitorio

Cerro Navia: Vioelta Parra II.

Proyecto Piloto DS-52/49

Colina: Nuevo Comaico y Nueva Esperanza.

La Florida: Diego Portales.

Araucanía

6 CAMPAMENTOS

Comunas

GALVARINO

PURÉN

TEMÚCO



Los Ríos

8 CAMPAMENTOS

Comunas

LANCO

MARIQUINA

VALDIVIA

REGIÓN DE LA ARAUCANÍA

Plan de Acompañamiento Social y Comunitario

Galvarino: Estación Antigua

Purén: 21 de mayo

Temuco: Francisco Poblete, Ampliación Pichi Cautín, Alto Los Pinos y Los Cisnes.

REGIÓN DE LOS RÍOS

Plan de Acompañamiento Social y Comunitario

Lanco: Catrico y Estación Purulón.

Mariquina: El Milagro, El Rinconcito, Villa Río Cruces y Los Ciruelos.

Valdivia: Aldea Las Mulatas y Santo Domingo

Cuál ha sido nuestro impacto

7

regiones

18

comunas

65

proyectos

63

campamentos

9270

familias

El impacto positivo del trabajo que realizamos ha alcanzado a más de 9 mil familias en las 7 regiones donde llegamos actualmente.



Nuestra visión del trabajo

El equipo de trabajo de Enlace Urbano es el motor y uno de los pilares fundamentales de la organización. Creemos firmemente que el trabajo en equipo es fundamental para poder llegar a soluciones creativas, innovadoras y cumplir con los desafíos que se nos presentan.

Para lograrlo, hemos implementado desde el inicio un sistema de trabajo, contratación y jornadas que se basa en objetivos, para generar un equilibrio entre la vida personal y laboral. Dentro de la organización desarrollamos tres variables fundamentales que fortalecen el compromiso del equipo:

1. Desafíos profesionales

Buscamos fomentar el talento y los desafíos profesionales, potenciando el liderazgo, la confianza en la toma de decisiones y la articulación de redes.

2. Jornadas flexibles

Adoptamos y mantuvimos modalidades de trabajo adquiridas durante el tiempo de la pandemia del Covid19, para compatibilizar horarios de trabajo y vida personal, mediante una buena planificación, instrucción y seguimiento.

3. Modo de contratación

Buscamos mejorar el sistema existente y entregar a nuestros equipos mejores condiciones contractuales y salariales. En este marco, incorporamos el sello Desafío 10X para mejorar los sueldos de los trabajadores, y beneficios que van desde seguros de salud a contratos de trabajo que mejoran las ofertas de cada región.



Capacitación y apoyo para el equipo

Buscamos generar espacios que contribuyan a hacer de Enlace Urbano un lugar donde todos y todas puedan desenvolverse de la mejor manera posible.

En nuestro interés de apoyar el desarrollo tanto profesional como personal del equipo, hemos realizado diversas capacitaciones y talleres en distintas temáticas relacionadas al autocuidado, prevención de riesgos, convivencia, como también el traspaso de herramientas para el mejoramiento de sus capacidades y habilidades en el trabajo administrativo, entre otros.

> Jornadas de autocuidado y resolución de conflictos.

> Talleres de prevención de riesgos y sobre convivencia personal.

> Capacitaciones en trabajo administrativo y plataformas digitales, oratoria funcional, manejo de excel.

> Capacitaciones temáticas: Subsidios habitacionales, Políticas públicas y pobreza, Perspectiva de género, Ley de migraciones, Programas de protección de la infancia, Prevención de violencia contra las mujeres, Prevención del consumo de drogas y alcohol.

Principales hitos, actividades y articulación de redes

2021

9 Abril

Constitución de Enlace Urbano ONG

Octubre / Noviembre

Se firman los primeros convenios de Plan de Acompañamiento Social y Comunitario (PASYC) y Habitabilidad Primaria con las Secretarías Regionales Ministeriales del Ministerio de Vivienda y Urbanismo en Tarapacá: Alto Hospicio, Iquique y Pozo Almonte; y Coquimbo: Coquimbo, La Serena y Salamanca.

Noviembre / Diciembre:

Se forman los primeros equipos de trabajo en las regiones con proyectos en convenio, con profesionales locales.

Comienzan nuestras primeras actividades en terreno, en el marco del desarrollo de los proyectos PASYC y Habitabilidad Primaria:

- > Jornadas de presentación del equipo en los campamentos, con dirigencias vecinales y la comunidad.
- > Actualización de catastros de las familias de los campamentos en Tarapacá y Coquimbo.
- > Celebraciones comunitarias de Navidad y fiestas propias de la cultura del territorio.

2022

Firmamos nuevos convenios con las Secretarías Regionales Ministeriales del Ministerio de Vivienda y Urbanismo en distintas regiones, para llevar a cabo proyectos PASYC, Habitabilidad Primaria e Implementación Urbana:

> Febrero:

Suscribimos un convenio de Implementación Urbana en Caleta Caramucho en la comuna de Iquique, región de Tarapacá.

> Julio / Agosto / Septiembre:

Suscribimos nuevos convenios para las comunas de Iquique, Alto Hospicio y Pozo Almonte en la región de Tarapacá; y para las comunas de La Serena, Coquimbo y Andacollo en la región de Coquimbo.

> Octubre / Noviembre:

Suscribimos convenios para las comunas de Valdivia, Lanco y Mariquina en la región de Los Ríos y en las comunas de Temuco, Galvarino y Purén, en la región de La Araucanía.

Celebramos algunos hitos:

> Agosto:

Realizamos una celebración de cierre de proyecto de Habitabilidad Primaria con la comunidad del campamento Esperanza 2001 en Arica, con una ceremonia y un almuerzo comunitario, junto al equipo de SERVIU y la comunidad.

> Agosto:

Celebramos el cierre del proyecto de Habitabilidad Primaria que llevamos a cabo en el campamento San Martín de Alto Hospicio, Tarapacá, con una ceremonia oficial junto al equipo de SERVIU, la presentación de bailes, un almuerzo comunitario y la pintura de un mural junto a vecinos y vecinas.

>Septiembre:

Iniciamos el trabajo del convenio PASYC que se lleva a cabo en el macro campamento Alto Molle, en Alto Hospicio, Tarapacá, con una ceremonia oficial y una convivencia comunitaria, en la que participaron autoridades de la SEREMI, SERVIU, dirigentes y vecinos y vecinas del asentamiento.

>Diciembre:

Llevamos a cabo una ceremonia oficial y una convivencia comunitaria de cierre del convenio PASYC en los campamentos Nuevo Consuelo Alto y Nueva Costanera Choapa en la comuna de Salamanca, junto a autoridades de SERVIU, instituciones y organizaciones sociales que fueron parte de este trabajo.

Dentro del trabajo de creación de redes, nos vinculamos con diversas instituciones públicas, privadas y organizaciones sociales, para fortalecer y potenciar el trabajo con las comunidades. Además, participamos en distintas instancias de colaboración y perfeccionamiento en el marco de nuestra labor como ONG:

> Relacionamiento con municipios y sus departamentos: DIDECO, SECPLAC, CESFAM, ODP, Oficinas de migraciones, Departamentos de Desarrollo, Delegaciones municipales, entre otros.

> Relacionamiento y colaboración con distintas instituciones públicas como gobernaciones regionales, Registro Civil, INJUV, SENADIS, SENDA Previene, SENAMA, CEDIAM, SERNAMEG, PRODEMU, Mejor Niñez, FOSIS, Servicio Nacional de Migraciones, Carabineros de Chile, SENAPRED, entre otros.

> Relacionamiento y colaboración con organizaciones sociales como Fundación Superación de la Pobreza, Techo Chile, Unicef, Corporación Ciudades, Cruz Roja, Servicio Jesuita a Migrantes, Fundación de las Familias, Fundación Gesta, Fundación Súmate del Hogar de Cristo, entre otros.

> Llevamos a cabo una colaboración especial con distintas compañías de Bomberos, especialmente para la capacitación de nuestro equipo y de las comunidades con las que trabajamos.

- > Participamos desde el comienzo, en las mesas de trabajo regional de campamentos organizadas por fundaciones y ONG en Tarapacá.
- > Sostuvimos la primera reunión de Enlace Urbano con el equipo completo del Programa de Campamentos del Ministerio de Vivienda y Urbanismo central, en la región Metropolitana.
- > Participamos en la Primera Mesa Regional de Tenencia Responsable de Mascotas, organizada por el Gobierno Regional de Tarapacá.
- > Participamos en las mesas técnicas regionales de campamentos convocadas por la SEREMI de Vivienda y Urbanismo de Tarapacá.





Sostenibilidad

En línea con nuestro propósito de contribuir al desarrollo sostenible de las comunidades y territorios donde estamos presentes, adherimos a las metas propuestas por Naciones Unidas para mejorar la calidad de vida de todas las personas, en especial de los grupos más excluidos de la sociedad, en todos los ámbitos. Desde la eliminación de la pobreza hasta el combate al cambio climático, lograr la igualdad de género, la defensa del medio ambiente y el diseño de las ciudades a escala humana.

En el marco de los Objetivos de Desarrollo Sostenible (ODS) que plantea la ONU en la Agenda 2030, para alcanzar el crecimiento económico, social y ambiental equitativos de manera universal, incorporamos en nuestra labor, tanto dentro de la organización como en el trabajo que realizamos y los servicios que ofrecemos, los siguientes objetivos:

Ciudades y Comunidades Sostenibles (11): que nuestras ciudades sean inclusivas, seguras y resilientes, asegurando el acceso de todas las personas a viviendas y servicios básicos adecuados, a zonas verdes y espacios públicos seguros. La urbanización, planificación y gestión urbana tiene que ser sostenible, participativa e integrada para los asentamientos humanos en todos los países.

La Reducción de la Desigualdad (10), garantizando que nadie se quede atrás, es otro de los objetivos que guían nuestro trabajo. Apunta a que en todos los países se debe potenciar y promover la inclusión social, económica y política de todas las personas, independientemente de su edad, sexo, discapacidad, raza, etnia, origen, religión, situación económica o cualquier otra condición.

La Igualdad de Género (5) también es uno de los pilares de nuestra organización para poner fin, dentro y fuera de ella, a todas las formas de desigualdad, discriminación y violencia hacia las mujeres y las niñas. Este objetivo busca asegurar su participación plena y efectiva, y la igualdad de oportunidades de liderazgo en todos los niveles decisorios de la vida social, política, económica y pública.

Industria, Innovación e infraestructura (9): Dentro de nuestra metodología incluimos la innovación y el diseño de infraestructura de calidad, resiliente y sostenible, para privilegiar el bienestar equitativo de las personas.

Alianzas para lograr los objetivos (17). Queremos impulsar los cambios desde las personas y comunidades locales para la consecución de estas metas. Para ello son indispensables las alianzas y la cooperación a nivel mundial, regional, nacional y local, estableciendo asociaciones inclusivas entre los gobiernos, la sociedad civil y el sector privado.





Balance financiero

Enlace Urbano ONG se financia fundamentalmente a través de dos vías: iniciativas privadas y proyectos con el sector público, con el fin de prestar servicios sociales esenciales a las distintas comunidades a nivel nacional.

De acuerdo al estado financiero que se muestra a continuación, el saldo a favor está sujeto a rendición por las labores que ejecutan en virtud de lo establecido en los convenios celebrados con el Ministerio de Vivienda y Urbanismo durante el periodo 2021 - 2022.

Ingresos:

- > Donaciones \$44.200.254
- > Convenios sector público \$1.252.520.416
- Total ingresos operativos: \$1.296.720.753

Egresos:

- > Gastos administrativos \$128.526.152
- > Honorarios profesionales/remuneración \$ 471.383.060
- > Construcción y obras menores \$375.458.677
- > Servicios \$12.871.620
- Total egreso operativo: \$988.239.509

Saldo por rendir, proyectos en curso: \$308.481.244





Este documento se presenta con fines informativos únicamente, y su contenido (imágenes, estrategias, metodologías, información) está sujeto a derechos de propiedad intelectual interna de la organización y terceros involucrados en los proyectos que ésta ejecuta. No se permite su difusión, reproducción, distribución o cualquier uso sin el consentimiento de la organización, o del titular de los derechos de propiedad correspondientes. Si tiene la intención de utilizarlo, debe solicitar previamente a su uso. Este aviso aplica a el documento en cuestión y toda la información que se intercambie en la presentación y manejo de este.

Memoria Anual

REPORTE 2021 - 2022